BAHADIR

ÇİZGİ DİYARI TAM MACERA 14

TAÇLI FAHİŞE

TAÇLI FAHİŞE

YAZAN:
BURHAN ŞENER
ÇİZEN:
KASIM KOÇ

Akdenizin mavi dalgalarını güneşin kızgın ışıkları yalamaya başladığı saatlerde sünger avı başlamıştı. Bir ölüm kalım savaşı olan bu avda Romalılar esir kızları kullanıyorlardı. Zavallı kızlar bitkin düşünceye kadar suya dalıp sünger topluyorlardı. O sabah kızlardan biri ölümü göze alarak hürriyeti seçme uğraşına girişti.

İŞTE, ŞU KAYALARIN ARKASINDA KUMANDANIM, ŞİMDİ YAKALARIZ ONU.

KAHBENİN BU ÜÇÜNCÜ TEŞEBBÜSÜ, AMA BU SONUNCU OLACAK!

DAHA FAZLA SUYUN ALTINDA KALAMAYACAĞIM. TANRIM YARDIM ETDE ŞU TEKNEYE KADAR ULAŞABİLEYİM.

Esir kız tekrar suya daldı ve uzakta beliren bir tüccar teknesine doğru son gücüyle yüzmeye başladı...

40-13

ŞURAYA BAK KAPTAN, ROMA TEKNESİ BİZE YAKLAŞIYOR. BİZ BARIŞ SEVEN SURİYE TÜCCARLARIYIZ, BU AMANSIZLAR ACABA NE İSTERLER?.
KORKMA DOSTUM, BİZE DOKUNMAYA NİYETLERİ YOK, ANLADIĞIMA GÖRE SÜNGER AVCISI KIZIN PEŞİNDELER.
KIZ TEKNEYE ÇIKIYOR, ARTIK ELİMİZDEN KURTULAMAZ KUMANDANIM.
KIZ bitkin bir halde tüccar tekne sine tırmandı ve bayıldı.
ZAVALLIYA YARDIM EDEMİYECEKMİYİZ, KAPTAN?.
BU SULARA ROMALILAR HÜKMETTİĞİNE GÖRE SADECE OLANLARI SEYREDECEĞİZ.

Roma'lılar çok geçmeden tekneye yanaşıp, güverteye çıktılar.

BAŞLA YALIM MI?

DUR, DAHA GÜZEL BİR USUL DÜŞÜNDÜM.

KALK VE GENE SUYA ATLA, ADADAN BURAYA YÜZEREK GELDİN TEKRAR YÜZEREK ORAYA DÖNECEKSİN!..

YUNUS BALIĞI KADAR SU ALTINDA DAYANIKLIDIR. BUNLAR

BU KIZ ÖLMÜŞ OLMALI ASİL KUMANDAN!..

KAMÇININ TADINI ALINCA DİRİLİR.

ZAVALLICIĞI ÖLDÜRMEK İÇİN BAŞKA BİR YOL DENESEN AHBAP..

ONU BOĞARAK GEBERTECEĞİM, SEN KİM OLUYORSUNDA BENİM İŞİME KARIŞMAK CESARETİNİ BULUYORSUN?..

BU TEKNENİN BİR YOLCU-SUYUM. TÜRK'ÜM ADIM BAHADIR. BÖYLE HAKSIZ CİNAYETLERDEN DE HİÇ HAZ ETMEM...
TÜRK'SÜN HA? GÜZEL...
TÜRKLERİN KUVVETLİ OLDUKLARI KADAR AKILLI OLDUKLARINI DA SÖYLERLER. BU KIZI AKLINI KULLANARAK KURTARDA GÖRELİM...
Kız yavaşça başını kaldırdı yalvaran bakışları Bahadır'ın alev saçan gözlerine takıldı. Bahadır ağır ağır kıza yaklaştı.
BU İŞİ BECEREMEZSEN İKİNİZİNDE CANI BENİM. HA HA HAH...
ÇABUK AYAĞA KALK VE SUYA ATLA...
ŞEY.. PE... PEKİ...
HA...HA.. SANDIĞIMDANDA AKILSIZMIŞSIN. KENDİ CANINI KURTARMAK İÇİN KIZI ÖLÜME GÖNDERDİN.
40-15

Fakat yavaşça arka tarafa süzülen Bahadır, görünmeden suya atladı.

KENDİNİ KAYBETMİŞ, BİR AN ÖNCE SUDAN ÇIKARMAZSAM ÖLECEK...

O sırada teknede...

HEY BİZİM UKALÂ TÜRK ORTADA GÖRÜNMÜYOR, NEREDE?.

SONUCU GÖRMEMEK İÇİN ANBARA İNMİŞTİR.

BÖYLE DAHA İYİ OLDU, ŞİMDİLİK O TÜRKLE UĞRAŞACAK VAKTİM YOK, SANA GELİNCE KAPTAN...

TEKNEN ÖTEKİ TUTSAKLARIMINDA KAÇMA ARZUSU UYANDIRABİLİR. O ZAMAN TEKNENİ ELİNDEN ALIRIM.

HEMEN UZAKLAŞACAĞIZ. ASİL KUMANDAN.

NİHAYET DEFOLABİLDİ HERGELELER.

Bahadır görülmemiş bir gayret ve çeviklikle kendi kamarasının dar penceresine ulaştı.
SOLUMASI DÜZELDİ, ŞİMDİ KENDİNE GELİR. ZAVALLICIK NEREDEYSE UÇMAĞI BOYLUYORDU...
Nihayet kız gözlerini açtı...
SEN KURTARDIN BENİ... TÜRK OLDUĞUNU DUYDUĞUM ZAMAN BUNU ANLAMIŞTIM...
KİMSİN SEN?
HAYRET, YÜZÜNDE BİZİM TÜRK KIZLARINI HATIRLATAN BİR HAVA VAR, NERELİ BU ACABA?
40-18

ADIM PELİN SIRLARIMI SENDEN GİZLEMİYECEĞİM ARKASÜS KRALININ KIZIYIM BUNU ROMALILAR BİLSEYDİ BENİ HEMEN ÖLDÜRÜRLERDİ. ANNEM BİR TÜRK BEYİNİN KIZIYDI MARKARİL TAHTI ELE GEÇİRMEK İÇİN BÜTÜN AİLEMİ YOKETTİ.
ARKASÜS TAHTININ VARİSİYİM AMA TEK BAŞIMA NE YAPABİLİRİM, ÜLKEMİN HALKI MARKARİL'İN VE HAİN KIZ KARDEŞİNİN ZULMÜNDEN İNLİYOR.
Kız birden Bahadırın kollarına atıldı..
BENİ KURTARDIĞIN GİBİ HALKIMIDA KURTARABİLİRSİN. SENİ İLK GÖRDÜĞÜM ANDA SEVDİM NE OLUR BENİ BIRAKMA...
Kız temizliği, güzelliği ve zavallılığı ile genç yiğidin kalbine dolu vermişti...
SENİ BIRAKMIYACAĞIM, PELİN. DAMARLARINDA TÜRK KANI AKTIĞINA GÖRE O KANIN HAKKINIDA MERKİL'E BIRAKMIYACAĞIM...
40-19

ŞİMDİ GİDİP KAPTANLA GÖRÜŞEYİM, ALTINLARIN ŞIKIRTISINI DUYUNCA SANA GÜZEL BİR YER HAZIRLAYACAKTIR.
Fakat o anda gözcünün korkunç çığlığı yükseldi...
KORSANLAR!
DENİZ HIRSIZLARI, KORSANLAR BUNLAR!
Korsan gemisinde...
GÖRÜYORSUN YA YANILMAMIŞIM. AMBARLARI MÜCEVHER VE KUMAŞ DOLU BİR TÜCCAR TEKNESİ BU!..
HAKİM'E HÜCUM EMRİNİ ULAŞTIR!..
40-20

İki korsan teknesi yayından boşalmış ok gibi fırladı. Tüccar teknesini ortalayarak ilerlediler.
Tekneler birden birbirine kenetlendi. Suriyelilerin bütün karşı koymalarına rağmen korsanlar çılgın gibi saldırdılar.
Hücum o kadar ani, şiddetli olmuştu ki çok geçmeden güverte ölü ve yaralılarla doldu. Sadece Bahadır ayakta kalmıştı...
40-21

Bir kısım korsan Bahadır ile başa çıkmaya uğraşırken bir kısımda yağmaya başlamıştı...
BIRAKIN... BIRAKIN BENİ... UĞURLAR (HAYDUT) GÖZÜ DÖNMÜŞ MAL BUDALALARI, ÇEKİN PİSELLERİNİZİ ÜSTÜMDEN...
BAHADIR..İMDAT... BAHADIR KURTAR BENİ !..
DAYAN PELİN, ŞİMDİ YETTİM !..
Fakat...
BU TAMU (CEHENNEM) FIRLAMASININ İŞİNİ BÖYLE BİTİRMEKTEN BAŞKA ÇARE YOK !..
40-22

Pelin için karar verildikten sonra iki korsan teknesi birbirinden ayrıldı. Hakim yeşani av peşine giderken, reis de içinde Bahadırın da bulunduğu tutsakları ve malları satmak için en yakın limana yollandı...

Pelin, Hakimin gemisinde nefis bir kamaraya kaydatılmıştı. Çok geçmeden Hakim kapıda belirdi. Uğraş (savaş) giysilerini çıkarmış, süslü ve zengin bir kıyafete girmişti.
TANIDI... TANIDI BENİ, BU ÖLÜM DEMEK BENİM İÇİN...
YANILMAMA İMKÂN YOK SİZ PRENSES PELİN'SİNİZ.
Pelin'e uzun uzun baktı ve saygı dolu bir sesle konuştu.
GEMİME HOŞ GELDİNİZ PRENSES SİM...
YANILIYORSUNUZ, BEN BABANIZIN HAYRANI BİR ARKASÜS ASKERİYDİM. TEKRAR MEMLEKETİME FAYDALI OLMAK İÇİN DENİZE KAÇTIM, ARKASÜS'E SİZ YENİDEN HAYAT VEREBİLİRSİNİZ.
O TÜRKÜDE KAYBETTİKTEN SONRA NE YAPABİLİRİM Kİ?
EVET, KAÇARKEN ROMALILARA ESİR DÜŞTÜM. ŞİMDİDE SENİN ELİNDEYİM. BAŞIMI MARKARİL'E GÖTÜRÜRSEN ZENGİN OLURSUN...
40-24

Hakim'in gemisi açık denizde seyrederken Arkasüs limanına büyük bir tutsakcı (esirci) yelkenlisi yükünü boşaltıyordu.
ŞU ÖNDE YÜRÜYENE BAK, ULU MARKARİL BÖYLE BİR KÖLEYE KESE DOLUSU ALTIN ÖDER.
O sırada...
TUTSAKLAR GELDİ EFENDİMİZ, KÖLENİZİ SEÇMİYECEKMİSİNİZ?
BU GÜN CANIM BÖYLE ŞEYLERLE UĞRAŞMAK İSTEMİYOR, SEN SEÇ.
ETRAFI KANA BULAYIP ARKASÜS TAHTINA OTURDU AMA İÇİNDEKİ KORKUYU YENEMİYOR.
Bahadır tutsak pazarında, Pelin'in ülkesinde olduğunu öğrenmişti...
KADER BENİ BU İŞE İTTİ. PİLAVDAN DÖNENİN KAŞIĞI KIRILSIN...
ÇÖZÜN ŞUNU, SARAY İÇİN ALACAĞIM...
40-25

Bahadır saraya götürülerek, esir hücresine kapatıldı.
BİR ÇIRPIDA MARKARİLE YAKLAŞTIK, SESSİZ GÖRÜNÜP BU İT AHIRININ HAVASINI KOKLAYALIM BAKALIM.
HEY KIZ, ORADA DOLANIP DURSUN, BİR ÇAMÇAK SU İLET DE MİDEMİZ BAYRAM YAPSIN!
ÇABUK İÇ, NÖBETÇİLER SANA YAKLAŞTIĞIMI GÖRÜRLERSE OTUZ SOPA YERİM.
OH... SUYUN BUZ GİBİ... SÖYLE BAKALIM SEN KİMSİN?
BEN SARAY TUTSAKLARINDANIM. GÜNDE ÜÇ DEFA MUHAFİZ ASKERLERİNE SU GÖTÜRÜRÜM.
Kız gitmeye hazırlanırken...
DUR BAKALIM MÜHÜR GÖZLÜM, BU GECE KAPIYI ARALARSAN, ŞU SARAYDA BİRAZ DOLAŞIRIM.
MUHAFIZLARI ALDATIP RAZI ETMEK LÂZIM, AMA DENİYECEĞİM. BAŞARAMAZSAM KIZMA SAKIN.

O gece hücrenin kapısı aralandı.
HAYRET, BU KIZIN BU İŞİ BECERECEĞİNİ SANMAMIŞTIM TANRI VERE DE BİR OYUN OLMASA.
Bahadır yavaşça dışarı süzüldü, karanlık koridorda bir karaltı onu bekliyordu.
SANDIĞIMDAN BECERİKLİYMİŞSİN GÜZELİM.
BOŞ LAFLARI BIRAKDA PEŞİMDEN GEL.
Bir kaç adım ilerledikten sonra kız, duvardaki büyük taşlardan birine yavaşça dokundu, gizli bir geçit açıldı.
SARAYDA BUNUN VARLIĞINDAN HABERİ OLAN BİR KAÇ KİŞİ VARIZ, HAYDİ YÜRÜ.
Karanlık geçidi sessizce geçtiler, büyük bir kapının önünde durdular.
BU KAPININ ARDINDA BÜYÜK BİR TEHLİKEYLE KARŞILAŞABİLİRSİN.
BEN TÜRK'ÜM KIZIM... TEHLİKE BİZİM HAYATIMIZIN TADI TUZUDUR, AÇ KAPIYI...
VAY CANINA, NEREYE GELDİK BE?
KAÇAK BİR TUTSAĞI ARAMAYI KİMSENİN AKLINA GETİREMİYECEĞİ BİR YERE... ULU MARKİL-İN KIZ KARDEŞİNİN ODASINA...
40-27

Baharlar hızla kıza döndü..
DELİRDİN Mİ KIZ? YOKSA BİR TUZAK MI? ŞEY.. NE GÖRÜYORUM.. SEN?. BU ALTIN BAŞLIK?
Kız üstündeki örtüyü atıverdi.
ULU MARKİLİN KIZ KARDEŞİ İLAHİ ANDERA İLE KARŞI KARŞIYASIN YABANCI...
NİYE ÖYLE BAKIYORSUN, YOKSA HOŞUNA GİTMEDİM Mİ?
AMMA DA KIYAK DALGA BE, BASİT BİR TUTSAK KIZ, BİRDEN "İLAHİ ANDERA" OLUYOR. NEYE İNANACAĞIMI ŞAŞIRDIM...
BU SARAYDA, BASİT BİR ESİRİN HÜCRENİN KAPISINI AÇIP SENİ HÜRRİYETE KAVUŞTURAMIYACAĞINI DÜŞÜNECEK KADAR KAFALI SANMIŞTIM SENİ...
40-28

BEN HÜRRİYETE KAVUŞMAK İSTEDİKTEN SONRA KIZ KAPIYI AÇSADA AÇMASA DA O SIÇAN İNİNDEN KAÇMASINI BECERİRDİM GÜZELİM...
Andera birden Bahadır'a sarıldı.
BANA GÜZELİM DEDİN, BEĞENİYORSUN BENİ.
Biraz sonra...
TAHMİN ETTİĞİM GİBİ EŞSİZ BİR ERKEKSİN SEN. TEKNEDEN ÇIKARKEN GÖRDÜM SENİ, HEMEN SARAYA GETİRİLMENİ BEN EMRETTİM. DAHA İLK GÖRÜŞTE BAYILMIŞTIM SANA.
ÖP.. ÖP.. BENİ...
SANA O TUTSAK OYUNUNU OYNAYABİLMEK İÇİN ZİNDANA KAPATTIRDIM, CESARETİNİ ÖLÇMEK İSTEMİŞTİM. YANILMAMISIM, BENİ İLK GÖRÜŞTE KAÇMAK İSTEDİN. ŞİMDİ BENİ İYİ DİNLE YİĞİDİM...
Şahane bir dişi olan Andera, ateş gibi yanan vücudunu genç yiğide bastırdı. Bahadır da bu ihtiras dalgasını cevapsız bırakmadı. Genç kadını çıldırtırcasına öptü.
40-29

HAYATTA YALNIZ İKİ ŞEYİN ÖNEMİ VAR BENİM İÇİN: AŞK VE İKTİDAR.
KARDEŞİM MARKARİL, TAHTI ELE GEÇİRDİ AMA ONA YARDIM ETMESEM ARKASÜSÜ YÖNETEMEZ.
BU KANLI OLAY DA SENİN DE PARMAĞIN VAR DEMEK?..
YANILMADIN, AMA BEN TEK BAŞIMA ARKASÜS'E HÜKMETMEK İSTİYORUM. BANA SEN YARDIM EDECEKSİN.
AVUCUNU YALA GÜZELİM.
KUMLAR BOŞALANA KADAR DÜŞÜNEBİLİRSİN.
ŞİMDİ BENİ İYİ DİNLE. YARIN SARAYIN YENİ MUHAFIZ KUMANDANI OLACAKSIN. KUVVETLERİMİN BAŞINDA SENİN GİBİ BİRİNİN OLMASINI NE ZAMANDANBERİ ARZU ETTİM.
ÖZ KARDEŞİNE KURDUĞUN TUZAĞIN BAŞINA GEÇMEYE HİÇ NİYETİM YOK...
40-30

YA TEKLİFİMİ KABUL EDERSİN YA ÖLÜMÜ..
ARKASÜS'ÜN BAŞINA BE'LA BU KANCIK. BUNA BİR OYUN OYNAMAKTAN BAŞKA ÇARE YOK.
Andera yavaş yavaş soyundu...
MUHAFIZ KUMANDANLIĞI YORUCU BİR İŞTİR AMA GECELERİ SENİ KOLLARIMDA DİNLENDİRECEĞİM...
BU YILANIN BAŞINI KENDİ USULLERİYLE EZECEĞİM!
Andera ipek çarşafların arasına kaydı. Donuk mum ışığında nefis vücudu sedef gibi parlıyordu.
HAYATI MI SEÇİYORSUN, ÖLÜMÜ MÜ?
HAYAT TATLIDIR ANDERA.
Andera'nın gözlerinde sevinç ışıkları parladı, ihtiraslı bir sesle fısıldadı...
GEL... SEN ARADIĞIM ERKEKSİN...
Bahadır ise düşünüyordu...
SARAY KUVVETLERİNİ ELİMİNALTINDA TUTARSAM, ARKASÜS'Ü KURTARMAK DAHA KOLAY OLACAK...
40-31

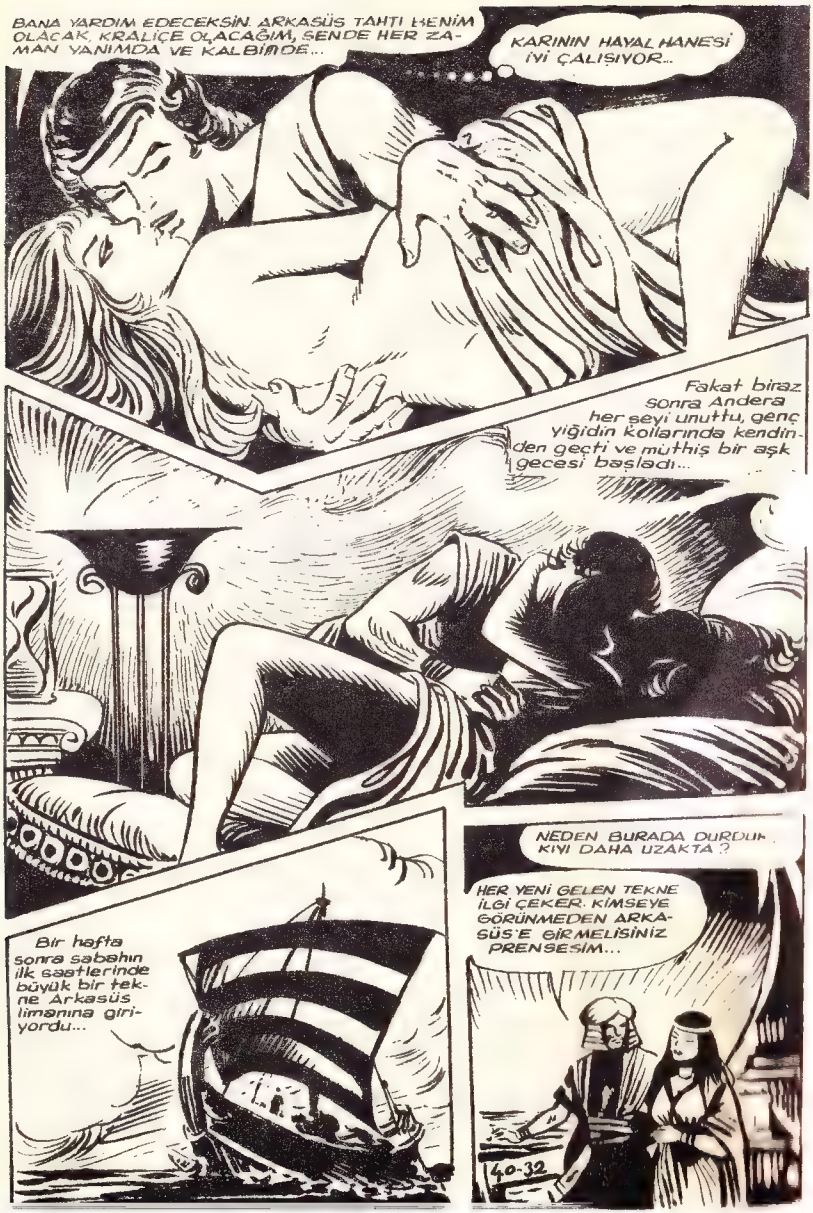
BANA YARDIM EDECEKSİN. ARKASÜS TAHTI BENİM OLACAK, KRALİÇE OLACAĞIM, SENDE HER ZAMAN YANIMDA VE KALBİMDE...
KARININ HAYAL HANESİ İYİ ÇALIŞIYOR...
Fakat biraz sonra Andera her şeyi unuttu, genç yiğidin kollarında kendinden geçti ve müthiş bir aşk gecesi başladı...
Bir hafta sonra sabahın ilk saatlerinde büyük bir tekne Arkasüs limanına giriyordu...
NEDEN BURADA DURDUK. KIYI DAHA UZAKTA?
HER YENİ GELEN TEKNE İLGİ ÇEKER. KİMSEYE GÖRÜNMEDEN ARKASÜS'E GİRMELİSİNİZ PRENSESİM...
40-32

SİZİ KIYIYA ÇIKARACAĞIM, SEPETÇİLER MAHALLESİNDEKİ DEDEME GİDECEKSİNİZ. BİR ADAMIM BAŞKA YOLDAN ONA HABER GÖTÜRECEK, ŞİMDİLİK EN EMİN YER ORASIDIR.
BİZE YARDIM ETMEYİ KABUL EDEN O YİĞİT TÜRKÜ BULABİLECEK-MİYİZ ACABA?
VATANIMIZI KURTARMAK İÇİN ANLIŞACAĞIZ. TANRI BİZE YARDIM EDECEKTİR.
OH... O KADAR MUTLUYUMKİ, ÖLSEM BİLE YURDUMDA ÖLECEĞİM...
ÖLÜMÜ DÜŞÜNMEYİN PRENSİM. SESSİZCE KUVVET TOPLAMAYA ÇALIŞACAĞIZ. DÜŞÜNDÜĞÜ GÜN TEKRAR DİRİLECEKTİR.
BU İŞİ BAŞARAMAZSAK, ARKAMIZ KURTULMAZ. BİR DAHA KURTULACAĞIZ.
AMA GÜÇLENDİĞİMİZE EMİN OLUNCAYA KADAR GİZLENMEYE MECBURSUNUZ.
ÜZÜLME HAKİM, İÇİMDE, KURTARICIMIZIN ÇOK UZAKTA OLMADIĞINI HİSSEDEN BİR DUYGU VAR.

BASKİ : BURHAN YAYINEVİ TEL : 27 54 59

DEVAMI HAFTAYA

BAHADIR

Pelin ülkesine dönüp, Hakim'in ihtiyar dedesinin yanına yerleştiği gün, Bahadır Markarit'in askerlerini teftişten dönmüştür. Genç yiğit, hiç belli etmeden Arkasüs'ün durumunu tetkik etmektedir.

BENİ ÇAĞIRMIŞSIN ANDERA.

EVET... YAKLAŞ BİRAZ, MUHAFIZ KITAĞI KUMANDANI OLDUĞUNDAN BERİ SENİ DİLEDİĞİM KADAR ÇOK GÖREMİYORUM.

BANA BİR GÖREV VERDİĞİNE GÖRE İŞİMİ HAKKIYLA YAPMAM LÂZIM DEĞİL Mİ ?.

41-3

SENİ ADAMLARIMIN BAŞINDA GÖRMEK HOŞUMA GİDİYOR AMA, GECELERİ SENSİZ GEÇİRMEK İSTEMEM, HATTA GÜNDÜZ BİLE BENİ ARAMALISIN...

ÇATTIK BE, BU AZGIN KARIYLA İŞİMİZ VAR.

BAŞLARINDA GÜÇLÜ BİR KUMANDAN GÖRMEK ADAMLARIMIZI SEVİNDİRDİ. ONLARI GÜZEL YÖNETİYORSUN.
ÜÇ BEŞ ÇERİ (ASKER) BOZUNTUSUYLA UĞRAŞMAK BİR TÜRK İÇİN ÇOCUK OYUNCAĞIDIR GÜZELİM..
ONLARI KÜÇÜK GÖRME, BU TAHTI ADAMLARIMIZ SAYESİNDE ELE GEÇİRDİK.
ONLARA GÜVENİYORSUNDA NİÇİN HUZURSUZSUN ?.
SEN GELDİĞİNDEN BERİ GÖNLÜM RAHAT. YAKINDA MARKARİL BİLE YOK OLACAK. ARKASÜS TAHTINI PAYLAŞMAK İSTEMİYORUM.
KENDİME AİT ŞEYLERİ PAYLAŞMAKTAN NEFRET EDERİM. SEN DE BENİMSİN BUNU AKLINDAN HİÇ ÇIKARMA...
BÖYLESİNE DE HİÇ RASTLAMAMIŞTIM...
BU GEZİNTİLER ÖNEMLİDİR. HALK KUVVETİMİZİ GÖRMELİ VE KORKUDAN SİNMELİ. SEN DE BENİMLE GELECEKSİN BAHADIR.
AKŞAM GEZİNTİSİ İÇİN ARABA HAZIR PRENSESİM...
Kapıda bir uşak belirdi...
41-4

Biraz sonra Bahadır'ın kumandasında silahlı muhafızların koruduğu tahtırevan yola çıktı. Andera ipek yastıklara gururla yaslanmıştı. Bu şahane güzeli halk nefretle seyrediyordu.

...bir köseyi dö-
...lerken Baha
...şaşkına dön-
...

O..O... PELİN... ONU MUHAKKAK GÖRMELİYİM...

Genç yiğit atını mahmuzladı, halkın arasına daldı...

N'OLDU?.. YOKSA KAÇIYOR MU?.. ONA BİR ŞEY OLMAMIŞ GİBİ DAVRANMALIYIM...

41-5

Bahadır sokak aralarında Pelini aramaya başladı.
Şu direklerden birine dayanmış bana bakıyordu Pelin, yanılmış olamam...

TANRIM SANA ÇOK ŞÜKÜR ONU TEKRAR GÖRDÜM. AMA NE ACI, AİLEMİN, VATANIMIN DÜŞMANLARININ HİZMETİNE GİRMİŞ...

BANA YARDIM ETMEYİ VAADETMİŞTİ. YOKSA ANDERA'NIN GÜZELLİĞİ Mİ ONU CEZBETTİ? HAİN KADIN, AİLEMİ VATANIMI ELİMDEN ALDIĞI GİBİ AŞKIMI DA ALDI.

Bahadır uzaklaşınca Pelin evine döndü.
NE OLDU KIZIM, NİÇİN AĞLIYORSUN?..
SANA ANLATTIĞIM TÜRK'Ü GÖRDÜM.

KURTULUŞ ZAMANI YAKLAŞTI DEMEK... ARKASÜS'LÜLERİN BAŞINA O YİĞİT TÜRK GEÇERSE, KANIMIZI EMEN CANAVAR MARKARİL VE KIZKAR DEŞİNDEN KURTULABİLİRİZ.

YANILIYORSUN DEDE.. ARTIK ÇOK GEÇ, BAHADIR SARAYIN MUHAFIZ KUMANDANI OLMUŞ...

AĞLAMA PRENSESİM. BU İŞİN İÇİNDE BİR İŞ OLMALI. TÜRKLERİN NE MERT İNSANLAR OLDUĞUNU BİLİRİM. ONLAR HER ZAMAN FAVALLILARIN TARAFINI TUTARLAR. BAHADIR, ÜLKEMİZİN ÇEKTİĞİ ISTIRABI GÖRDÜKTEN SONRA MARKARİ'LE HİZMET ETMEZ.
BİR TÜRK'ÜN, YABANCI BİR KRALIN MUHAFIZ KUMANDANI OLMASINI AKLIM ALMIYOR. BAHADIR BİZİM İÇİN BİR ŞEYLER DÜŞÜNÜYOR OLMALI...
O sırada...
KIZI BULAMADIM. PEŞİNE DÜŞMEKLE AKILSIZLIK ETTİM. İYİKİ ANDERA BU İŞE KARIŞMADI. DELİN'İN DÖNDÜĞÜNÜ DÜŞMANLARI ÖĞRENMEMELİ...
O NE? ŞURAYA GİZLENEN İÇİ GEÇMİŞ ANLADIĞIMA GÖRE BENİ GÖZLER...
Oooo
KİMSİN SEN?..
SENİ BEKLİYORDUM TÜRK YİĞİDİ...
41-7.

YILDIZLARIN DİLİNDEN İYİ ANLARIM. ARKASÜS'ÜN KADERİ SENİN ELLERİNDE, PRENSES PELİNİ GÖRÜNCE ÇILGINA DÖNMEN YANILMADIĞIMI GÖSTERİYOR.
SAÇMALAMAYI BIRAK TA ÇEKİL YOLUMUN ÜSTÜNDEN. SENİ PRENSES ANDERA GÖNDERDİYSE BÖYLE OYUNLARI YUTMADIĞIMI SÖYLE ONA...
ANDERA PELİN'İN YAŞADIĞINI BİLSE, HEMEN ÖLDÜRTÜRDÜ ZAVALLI KIZI, BEN ARKASÜS UĞRUNA SAVAŞ MEYDANLARINA 5 OĞUL VERMİŞ BİR ANAYIM.
BİR TÜRK, MARKARILİN EMRİNE GİRMEZ. SENİ BURAYA TANRI GÖNDERDİ, BİZE YARDIM ETMEK İÇİN KATLANDIN BU İŞE...
ETTİĞİN LÂFLARA BAKILIRSA İYİ BİR ARPAKÇISIN (FALCI)
ARKASÜS İÇİN İÇİN YANIYOR OĞUL, BU ATEŞİ GÖRMEK İSTERSEN GÜNEŞ DOĞMADAN EVVEL "ÖLÜLER VADİSİ"NİN KAPISINA GEL
41-8

...dı kadın sessizce uzaklaştı.

HAYDİ HAYIRLISI, İŞLER KIZIŞMAYA BAŞLADIĞINA GÖRE, ANDERA'NIN KOYNUNDA HIMIL HIMBIL KEYİF ÇATMAKTAN YAKINDA KURTULUYORUZ

HOŞ GELDİNİZ KUMANDANIM. YÜCE ANDERA ÜZGÜN OLARAK SARAYA DÖNDÜ, HEMEN GÖRMEK İSTİYOR SENİ...

PEKİ... GÖRSÜN BAKALIM.

Sarayın büyük salonunda kurulan muhteşem sofrada Markaril ile Andera yemek yiyorlardı. Bahadır ağır ağır onlara yaklaştı.

NİHAYET GELEBİLDİ...

YENİ MUHAFIZ KUMANDANIMI YAKINDAN GÖRMEMİŞTİM TÜRKLERİN EŞSİZ BİR GÜCE SAHİP OLDUKLARINI DUYMUŞTUM.

İNŞALLAH YAKINDA GÖRÜRSÜNDE KANLI KÖPEK...

Markaril ateş saçan gözlerini Bahadır'a dikmiş, onu dikkatle süzüyordu. Andera daha fazla dayanamadı...
BENİ SOKAK ORTASINDA BIRAKIP NEDEN KAÇTIĞINI ÖĞRENEBİLİR MİYİM?..
BİNDİĞİM HAYVAN HUYSUZLANDI, AZ KALDI TAHTIREVANINI BAŞINA GEÇİRECEKTİ, ONU SUKÛNA KAVUŞTURMAK İÇİN YORMAK ZORUNDA KALDIM...
AÇIK SÖZLÜ VE MERT BİR KİŞİSİN, HOŞUMA GİTTİN AL İÇ ŞUNU.
AĞULU (ZEHİR) OLABİLİR AMA, AĞUNUN HER TÜRLÜSÜNE ÇOCUKKEN ALIŞTIRILMIŞ OLMAM BENİ KURTARIR.
Bahadır bir dikişte, altın kupadaki şarabı içti.
SANDIĞIMDAN ÇOK CESURMUŞ. ZEHİRLİ OLABİLİRDİ İÇKİ...
ONA BİR ŞEY YAPSAYDIN SENİ YAŞATMAZDIM.
41-10

HA . HA... HA... KARDEŞİM ERKEKLERE HAYILIR, ANLAŞILAN SANA DA FAZLA TUTULMUŞ AMA HAYATINDA İLK DEFA AKILLI BİR İŞ YAPIP SENİ KUMANDAN YAPMIŞ.
BELKİDE EN APTALCA İŞİ YAPTI.
Ertesi sabah şafak sökmeden.
İŞTE ARKASÜS KRALLARININ GÖMÜLDÜĞÜ ÖLÜLER VADİSİ, KOCAMIŞ KADIN ORTALARDA YOK...
BURADAYIM. GECEDEN BERİ YOLUNU GÖZLERİM.
ÖNCE ANLAT BAKALIM, BU "ÖLÜM VADİSİ" DALGASI NEDİR ?.
ARKASÜS KANLI GÜNLER GÖRDÜ. MARKARİLİN İŞKENCELERİ HALKI SİNDİRDİ. FAKAT İÇİMİZİ YAKAN NEFRET HEPİMİZİ YAVAŞ YAVAŞ ÖLDÜRECEK.
BİZE YARDIM EDECEK MİSİNİZ.?.
HANİ ARPAKÇIYDIN? HANİ TÜRKLERİ İYİ TANIYORDUN, HANİ ZAVALLILARA YARDIM EDECEĞİMİ BİLİYORDUN ?
HAKLISIN. BU DAVRANIŞIMI BAĞIŞLA.
BİR DAHA BİR TÜRK KARŞISINDA OLDUĞUNU UNUTMA, HADİ ARTIK GİDELİM.
41-11

İhtiyar öne düştü. Korkunç kayaların arasında güçlükle ilerlemeye başladılar.
AT FENA HUYSUZLANIYOR, ETRAFI PEK TEKİN OLMASA GEREK...
BURADA ÖLÜM KOL GEZER AMA BİZE DOKUNMAYACAK...
BURASI ARKASÜS GÖNÜLLÜLERİNİN TOPLANTI YERİDİR. BU MEZAR UĞURSUZLUĞUYLA TANINDIĞI İÇİN MARKARİL'İN ADAMLARI YAKLAŞMAZ. MEŞALELERİ YAKIP ARKA KAPIDAN GİRECEĞİZ.
VER BAKALIM MEŞALELERİ.
BURAYA SENİ, ARKASÜSLÜLERİN DURUMUNU YAKINDAN GÖRMEN İÇİN GETİRDİM. ONLARIN SENİ GÖRMEMESİ GEREKİR, DÖNEMEÇTE MEŞALELERİ SÖNDÜRELİM...
41-12

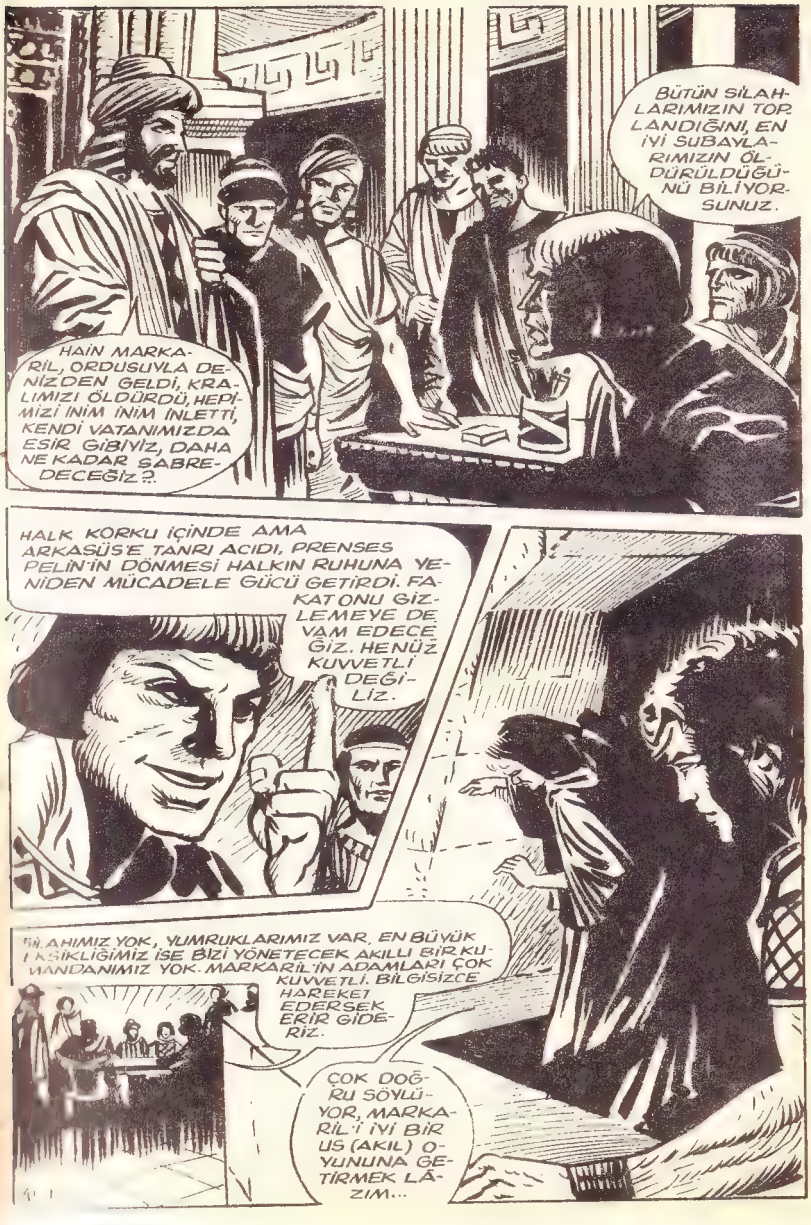
BÜTÜN SİLAHLARIMIZIN TOPLANDIĞINI, EN İYİ SUBAYLARIMIZIN ÖLDÜRÜLDÜĞÜNÜ BİLİYORSUNUZ.
HAİN MARKARİL, ORDUSUYLA DENİZDEN GELDİ, KRALIMIZI ÖLDÜRDÜ, HEPİMİZİ İNİM İNİM İNLETTİ, KENDİ VATANIMIZDA ESİR GİBİYİZ, DAHA NE KADAR SABREDECEĞİZ?.
HALK KORKU İÇİNDE AMA ARKASÜS'E TANRI ACIDI, PRENSES PELİN'İN DÖNMESİ HALKIN RUHUNA YENİDEN MÜCADELE GÜCÜ GETİRDİ. FAKAT ONU GİZLEMEYE DEVAM EDECEĞİZ. HENÜZ KUVVETLİ DEĞİLİZ.
SİLAHIMIZ YOK, YUMRUKLARIMIZ VAR, EN BÜYÜK EKSİKLİĞİMİZ İSE BİZİ YÖNETECEK AKILLI BİR KUMANDANIMIZ YOK. MARKARİL'İN ADAMLARI ÇOK KUVVETLİ, BİLGİSİZCE HAREKET EDERSEK ERİR GİDERİZ.
ÇOK DOĞRU SÖYLÜYOR, MARKARİL'İ İYİ BİR US (AKIL) OYUNUNA GETİRMEK LÂZIM...

YETER ARTIK, ATALARIMIZIN TOPRAĞINDA ESİR OLARAK YAŞAYAMAYIZ. MARKARİL'İ YOK ETMEK UĞRUNA HEPİMİZ ÖLELİM DAHA İYİ...
VAY CANINA BAYILDIM BU ADAMLARA VATANLARI İÇİN ÖLÜMÜ GÖZE ALACAKLAR. ALBİZ OLASI MARKARİL BU KAHRAMAN İNSANLARA KAN KUSTURDU HA?..
İŞTE ONLARI TANIDIN ARKAŞÜS GÖNÜLLÜLERİNE, BAŞLARINA GEÇECEK ÇOK DEĞERLİ BİR KUMANDANIN TANRI TARAFINDAN GÖNDERİLDİĞİNİ SÖYLİYE BİLİR MİYİM?
O sırada Pelin, sabahın ilk ışıklariyle uyanmıştı gördüğü rüyalara büyük inancı olan genç kızın yüzü sapsarı oldu.
ALLAH ALLAH! ÇOK... ÇOK ACAYİP BİR RÜYA GÖRDÜM. BAHADIR BUNU NASIL YAPAR?..
SÖYLİYE BİLİRSİN. YALNIZ BENDEN İŞARET ALMADAN HİÇ BİR HAREKETE GEÇMESİNLER. BU ARADA PRENSES PELİN'İ GÖRMEYE ÇALIŞACAĞIM...
41-14

O, BİR TEPENİN ÜSTÜNDEYDİ, ETRAFINDA ASKERLER VARDI. ARKASÜS'E HÜCUM EDİYORDU...
BELKİ DE MARKARİL'E HÜCUM EDİYORDU...
ANDERA BELKİDE ONU BÜYÜLEDİ. BAHADIR'I BULUP YALVARACAĞIM. ARKASÜSÜ KURTARMAKTAN VAZ GEÇTİ, HİÇ DEĞİLSE HALKIMA KÖTÜLÜK YAPMASIN.
HAYIR, OLAMAZ, O MARKARİL'İN MUHAFIZ KUMANDANI OLDU. BEN GİDİYORUM DEDE.
DUR KIZIM, BİR RÜYA YÜZÜNDEN TEHLİKEYE ATILMA...
Pelin'in çılgın gibi sokağa çıktığı sırada Andera sabah banyosunu yapıyordu.
HAVA AYDINLANMADAN SARAYDAN AYRILMIŞ. NEREYE VE KİME GİTMİŞ OLABİLİR? BİR YABANCI OLDUĞU İÇİN HALKLA HİÇ BİR İLİŞKİSİ OLAMAZ, AMA NİÇİN BENİ YALNIZ BIRAKIYOR,
HİÇ BÖYLE ERKEK GÖRMEDİM, ÇILGIN GİBİ SEVİYORUM, DELİ OLUYORUM ONA...
BAHADIR GELDİ.

MUHAFIZ KUMANDANI DÖNDÜ PRENSESİM.
ODAMDA BENİ BEKLESİN.
Biraz sonra
HARÜKÜLÂDE BİR ERKEK HER GEÇEN GÜN ONU BİRAZ DAHA FAZLA BEĞENİYORUM. YOKSA ONA AŞIK MIYIM?
BENİ İSTEDİĞİNE GÖRE BİR DERDİN OLMALI...
BENİM LE BÖYLE KONUŞMANIN CEZASI ÖLÜMDÜR AMA SENİN TAVIRLARINA BAYILIYORUM.
KISA KES DE DİYECEĞİNİ DE...
Ateşli kadın daha fazla dayanamadı. Pars gibi atıldı...
NİÇİN BENİ ANLAMIYORSUN... YALNIZ SENİ İSTEDİĞİMİ BİLMİYOR MUSUN ?..
NİYE İNKAR EDİYORSUN, SANKİ SEN BANA BAYILMIYORMUSUN ?
SEN YALNIZ KANLI BİR SALTANAT İSTİYORSUN KUDURMUŞ KARI...

BU GÜZEL SAÇLARIMA KRALİÇELİK TACI YAKIŞMIYOR MU?
DOĞRU, GÜZEL BİR TAÇLI FAHİŞE SİN SEN
ÖP... ÖP BENİ...
NE AZGIN KARI BE? BU LÂFLARI KÖPEĞİN ÖNÜNE ATSAM YEMEZ.
İki genç vücut bir an her şeyi unuttular. Kin, intikam, nefret çılgın bir aşk gecesinde eridi...
Günün ilk ışıklarıyla intiraslari doymuş ve süküna kavuşmuşlardı. Düşünceler tekrar işledi...
O YANIMDA OLACAK VE ARKASÜS BENİM OLACAK...
SONUN YAKLAŞIYOR DİŞİ TİLKİ, DÖKTÜĞÜN KANLAR SENİ BOĞACAK...
41-17

Ertesi sabah Bahadır erkenden uyandı. Andera müthiş aşk gecesinin yorgunluğu içinde uyuyakalmıştı. Genç yiğit arabasını hazırlattı.
PELİN'İ BULMALIYIM. ARKASÜS GÖNÜLLÜLERİ İLE BİR AN EVVEL GÖRÜŞMENİN YOLUNU DA ARAMAM GEREK.
HAYIR BU BENİM KOLYEM DEĞİL.
ÜSTÜNDE SARAY HAZİNESİNE AİT ARMA VAR. SİZE TESLİM EDEYİM.
O sırada mermer merdivenleri parlatan esir kız, Bahadır'a seslendi.
ŞEY... KUMANDANIM, BU KOLYE SİZDEN DÜŞMÜŞ OLACAK. ÇOK KIYMETLİ.
HEY NÖBETÇİLER, BU KOLYEYİ TANIYOR MUSUNUZ? BU ARMANIN ANLAMINI BİLEN VARMI?..
ARKASÜS PRENSESLERİNİN TAŞIDIĞI ARMA. YOK EDİLEN KRAL AİLESİNE AİT OLMALI.
DEMEK PELİN BURADAYDI.
PRENSES ANDERA DÜŞÜRMÜŞ OLACAK.
41-18

Biraz Sonra...
BÜTÜN GECE ONU BEKLEDİM, ŞAFAK SÖKERKEN SARAYIN ÖNÜNDEN AYRILDIM. ŞİMDİ APTALLIK ETTİĞİMİ ANLIYORUM. ONA YAKLAŞMAM BİLE İMKANSIZ.
İÇİMDE BİR HİS VAR, PELİN, O TÜRKTEN ARKASUS'E HİÇ BİR KÖTÜLÜK GELMİYECEK.
DEDE SUS.. KAPIMIZDA BİR MUHAFIZ ARABASI DURDU. YOKSA KORKTUĞUMUZ FELAKET BAŞIMIZA MI GELDİ?..
BEN GELENLERİ OYALARIM, NE OLURSA OLSUN SEN SAĞ KURTULMALISIN, ODUNLUK KAPISINA YAKLAŞ. DIŞARIYA FIRLAMAYA HAZIR OL.
Fakat birden...
PRENSES PELİN!..
BAHADIR!
SANA SÜKÜR TANRIM, BU YİĞİTTEN İNSANLIĞA FENALIK GELMEZ.
41 19

Genç kız, bir anda bütün acı düşüncelerini unuttu, Bahadır'ın kollarına atıldı.
SEVGİLİM.
GÜZELİM
Dudakları birleşti ve bir an bambaşka bir dünyanın varlıkları oldular.
SENİN İÇİN KÖTÜ ŞEYLER DÜŞÜNDÜĞÜM İÇİN KENDİMDEN NEFRET EDİYORUM BAHADIR.
SENİ BULDUMYA, GERİSİNE BOŞ VER GÜZEL KUZUM. ARKASUŞ ŞANSLI BİR ÜLKEYMİŞ, BAK BİR BİR TEMİZLEMEK ZORUNDA OLDUĞUM KAZLARIN BAŞINA KUMANDAN OLDUM.
BENDE BU İŞİ NASIL KABUL ETTİĞİME ŞAŞIP KALDIM.
MARKARİL'İN ORDUSU İYİ YETİŞMİŞ, PUSATLARI DA ÇOK, ONLARI İÇTEN VURMAZSAK ŞENLİK UZUN SÜRER.
TAM DÜŞÜNDÜĞÜM GİBİ, GÖRDÜN MÜ PRENSESİM...
SENİN ARKASUSUN KURTARICISI OLDUĞUNA İNANIYOR
41-20
TÜRKLER HER ZAMAN ZAVALLILARA EL UZATMIŞLARDIR. BU YİĞİTDE BİZİ MEŞUM KADERİMİZİN ELİNDEN ÇEKİP ALACAKTIR.

ARKASÜS GÖNÜLLÜLERİNİN HAREKETE GEÇME ZAMANI GELDİ.
ONLAR TETİKTE BEKLİYORLAR, AMA BİR YÖNETİCİYE İHTİYAÇLARI OLDUĞUNU BİLİYORSUN.
BENİM ŞİMDİ GİTMEM GEREK. SEN BU GECE "ÖLÜM VADİSİ"NE GİT. SON HAZIRLIKLARINI YAPSINLAR.
SANA YARIN HABER GETİRİRİM. AKBABALAR KUYUSUNDA BULUŞALIM.
Aradan yirmi gün geçti. Bahadır ile Pelin Akbabalar kuyusunda buluşarak haberleşiyorlardı. Pelin, Bahadır'ın talimatlarını gönüllülere iletiyordu. Küçük vahada bulusmalar onlara fatlı dakikalarda yaşatıyordu.
HAYDİ BAKALIM DÖNME VAKTİ GELDİ, PELİN.
ARKASÜSLÜLER BENİM YAŞADIĞIMI VE BİR TÜRK KUMANDANIMIZ OLDUĞUNU BİLİYORLAR.
AMA CENELERİNİ SIKI TUTSUNLAR.
Fakat Bahadır yanılmıştı.
(Bahadır o akşam kızı evinin kapısına kadar götürdü)
BENİ HER GECE KALE KAPISINDA BIRAKIRDIN.
BU GECE ORTALIK ÇOK KARANLIK, BİZİ KİMSE GÖREMEZ.
41-21
İŞTE, BU KIZ..
EVİN ETRAFIN SARIN, İŞARETİMİ BEKLEYİN.

Kulübenin kapısı hızla açıldı.
Hiii... PRENSES ANDERA!
DEMEK MUHAFIZ KUMANDANIMIN AKLINI BAŞINDAN ALAN KIZ SENSİN?
GÜZELSİN... ÇOK GÜZEL VE GENÇSİN... KEŞKE BİR AZ DAHA ÇİRKİN OLSAYDIN...
O ZAMAN BU MACERAYA BELKİ GÜLER GEÇERDİM...
AMA ÖLÜMÜ HAK ETTİN... BAHADIR BENİM, ANLIYOR MUSUN? SEN BİR KENAR MAHALLE SÜPÜRÜNTÜSÜSÜN, SARAYA AİT BİR VARLIĞA GÖZ DİKMENİN CEZASINI GÖRECEKSİN.
BU KADININ GÖZÜ KISKANÇLIKTAN DÖNMÜŞ. TANRIYA ÇOK ŞÜKÜR BENİ TANIMADI...
MUHAFIZLAR.
İYİ Kİ DEDE EVDE YOK. YOKSA ONUNDA BAŞI DERDE GİRECEKTİ.
DÜŞ BAKALIM ÖNÜMÜZE, SARAYA GİDECEKSİN.
EYVAH... BENİ SARAYDA TANIYAN ÇIKABİLİR.

GENE KURTLANDIN MI, GECE YARISI BENİ İSTEMİŞSİN. AMA NİYE YATAK ODANDA DEĞİLSİNDE TAHT SALONUNDASIN?.
YATAĞINI BAŞKA BİR KADINLA PAYLAŞMANIN SENİ DAHA ÇOK SEVİNDİRECEĞİNİ DÜŞÜNDÜMDE ONDAN...
BAK ASIL İSTEDİĞİN KADIN BURADA...
Bahadır'ın kafasında bir şimşek çaktı fakat yıldırım hızıyla hareket tarzının kararını verip konuştu
BU KIZI İLK DEFA BU KADAR YAKINDAN GÖRÜYORUM.
BENİ ALDATAMAZSIN BİRAZ EVVEL ONU EVİNE BIRAKIRKEN BENDE ORADAYDIM.
HAH; ŞU MESELE KARANLIKTA YOLUNU ŞAŞIRDIĞI İÇİN YARDIM ETTİĞİM KIZ DEMEK BU?.
KUMADAN DOĞRU SÖYLÜYOR.
41 23.

Andera bir an kararsız durdu.
BUNU HİÇ DÜŞÜNMEMİŞTİM. FAKAT BENİ ALDATAN VE ZAMANIMI ALAN BU OLAY CEZASIZ KALAMAZ. KIZI ZİNDANA GÖTÜRÜN.
ONU YARIN GÜNEŞ DOĞARKEN SEN ÖLDÜRECEKSİN. BÖYLELİKLE, ONUNLA BİR İLGİN OLMADIĞINI İSPAT EDEREK BAŞINI CELLADIMDAN KURTARACAKSIN...
Biraz sonra...
HAYDİ BAKALIM PİLİCİM, N'APALIM ANDERA'NIN KAFASINI KIZDIRMASAYDIN.
ÇOK ŞÜKÜR PRENSES PELİN OLDUĞUMU TANIMADILAR.
Ertesi sabah güneş doğarken zindanın kapısı açıldı.
PELİN GÜZELİM...
BAHADIR, SEVGİLİM.
O KANLI KARI, KUŞ BEYNİYLE BENİ SINAMAĞA KALKTI. SENİ ÖLDÜRMEM GEREKMİŞ.
SANA BİR ZARAR GELMEMESİ İÇİN CANIMI SEVE SEVE VERİRİM, HELE ÖLÜMÜM SENİN ELİNDEN OLDUKTAN SONRA.
41-24

BU SÖZLERİNİ HİÇ BEĞENMEDİM, KALBİNİN SESİNİ DİNLEYİP ÜLKENİ UNUTMAYA KALKMA. HAYDİ BAKALIM, SANA NE DEDİMSE ÖYLE YAP.
AHHHHH!!!
TAMAM, KUMANDAN KIZIN İŞİNİ BİTİRDİ.
HEMEN ÖLDÜ MÜ KUMANDANIM?
YAKLAŞTA BAKIYOR ÖLMÜŞ MÜ?..
Fakat..
SANA O KADAR YAKLAŞ DİYEN OLDU MU MUŞMULA?!
TAMAM MI?
41-45

BU KADAR KOLAY OLACAĞINI HİÇ DÜŞÜNMEMİŞTİM.
SANA DAHA ÇOK KOLAYLIKLAR GÖSTERECEĞİM BEBEĞİM, ACELE ET, MUHAFIZIN ELBİSESİNİ GİY.

BANA BU KILIK YAKIŞTI MI ?.
ŞU KADIN KISMI TABUTUN İÇİNDE DE KEFEN YAKIŞTI MI DİYE MERAK EDER HERHALDE...

HEY NEREYE GİDİYOR BİZİMKİ ?.
BANA BAK BU ESİR KIZIN TA KENDİSİ DURUN... OLDUĞUNUZ YERDE KALIN...

PRENSESİN EMRİ VAR BU KIZI GÖTÜREMEZSİNİZ KUMANDANIM.
SEN UÇ BAKALIM YAVRU KUŞ.

OH BAHADIR'IN ARABASI HAZIR. O DA NÖBETÇİLERİ BİR ÇIRPIDA TOPARLAYIP GELECEKTİR.

BEN İSTEDİĞİMİ İSTEDİĞİM YERE GÖTÜRÜRÜM, TANRI BENİ BÖYLE YARATMIŞ. ANLADIN MI KOKMUŞ BALIK.
41-46

YOLUMA DİKİLMEYE KALKANLAR YUMRUKLARIMLA KARINLARINI DOYURUP ~ DÜNYA DEĞİŞTİRDİLER.
DAYAN JABEL GELİYORUM.
JABEL SENDEN YARDIM İSTEDİDE Mİ GELDİN SOYSUZ HERİF, YAYLAN ATALARININ YANINA
AHHH!..
SEN OBURUN BİRİSİN, YUMRUĞUMLA BELKİ YETİNMEZSİN, SU İSKEMLEYİDE İŞKEMBENE İNDİR BAKALIM.
Biraz sonra Bahadır, Pelin'in yanına atladı, araba ok hızıyle ileri atıldı fakat onları kule nöbetçisi gördü.
HEYYYY.. KAÇAK VARRR..
41-27

Bahadır arabayı rüzgar gibi limana sürdü, kısa zamanda Arkasüs şarının (şehrinin) bütün yollarını, girdisini çıktısını öğrenmişti. Bahadır buradan sandalla "ölüler vadisi"nin sahiline geçmeyi düşünmüştü, fakat...

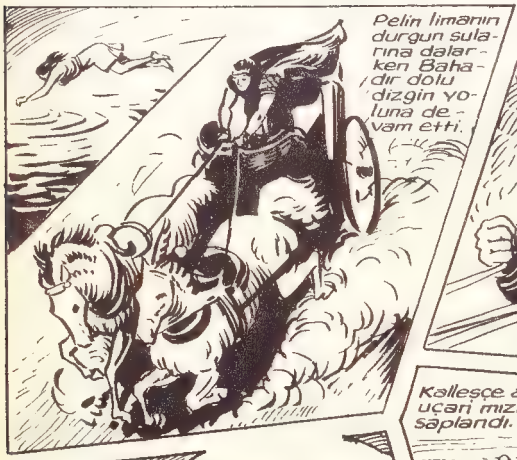

Prenses Andera Bahadır'a çılgınca abayı yakmıştı. önce onu öldü sanarak deliye döndü fakat yaşadığını anlayınca yarasını tedavi ettirdi.
OH NİHAYET GÖZLERİNİ AÇIYOR, İYİLEŞECEK.
GENE Mİ SEN?..
ÜÇ GÜN ÖLÜMLE ÇARPIŞTIN, ÇOK KUVVETLİ OLDUĞUN İÇİN AZRAİLİ YENDİN, YAPTIKLARINA KARŞILIK SENİ ÖLÜME TERK EDEBİLİRDİM AMA BUNU YAPMADIM
ÇÜNKÜ SENİ SEVİYORUM, SEN BENİMSİN SANA TAHT, TAÇ VE GÜZELLİĞİMİ VERECEĞİM.
ÖFF... HEP AYNI ZIRVALARLA KAFAMI ÜTÜLEYİP DURMA BE.!.
O SALAK KIZI UNUT ARTIK, BEKLEDİĞİM SAAT ÇOK YAKIN, BÜTÜN İKTİDAR BENİM OLACAK, SEN DE YANIMDA OLACAKSIN.
YETER BE. BANA BU ACUNDA (DÜNYA)DA GÖKTANRIDAN BAŞKA HİÇ KİMSE HÜKMETMEDİ EDEMEZ DE.. PİS VÜCUDUNU PEŞKEŞ ÇEKEREK BENİ AVUCUNAMI ALACAĞINI SANIYORSUN?
NE? BANA? BANA BU LAFLARI SÖYLEDİN HA?.
SANA AZ BİLE BUNLAR, BAŞIMDAN ÇEKİL, UYUYACAĞIM.
41-28

BUNDAN SONRA SENİN YERİN ZİNDAN, UYKUNA ORADA DEVAM EDERSİN.
ZİNDANIN SESSİZLİĞİ SENİN CIRTLAK SESİNDEN İYİDİR.
Biraz sonra...
PELİN, ÖLÜLER VADİSİ'NE VARMIŞTIR. BİR AN EVVEL KUVVETİMİ TOPLAYIP BURADAN ÇIKMANIN YOLUNU BULMALIYIM.
O sırada...
KARDEŞİM GELİYOR, ONDAN BİR KURTULSAM, ARKASIZ TAHTINA TEK BAŞIMA SAHİP OLACAĞIM, O ZAMAN BAHADIR BELKİ BU KADAR DİRENMEZ.
BAHADIR'I ZİNDANA ATTIRMAKLA HATA ETTİN. HEMDE BİR KIZ YÜZÜNDEN.. BİR ERKEĞİN ÖZEL HAYATINA FAZLA KARIŞAMAZSIN ONU CAZİBENLE KENDİNE BAĞLASAYDIN.
SENDE BANA KARIŞMA. UNUTMAKİ ONU BEN BULDUM.
ONUN GİBİ BİR KUMAN. DANA İHTİYACIMIZ VAR.
TAHTI ZORLA ELE GEÇİRDİK, HALK HER AN AYAKLANABİLİR. ÇOK KUVVETLİ OLMALIYIZ. ASKERLERİMİZİ BİR TÜRKTEN DAHA İYİ KİM YÖNETEBİLİR?
BUNUN SESİ BİR AN EVVEL KISILMALI.
41-30

Az sonra Bahadır Markaril'in zindana girdiğini hayretle gördü.
SANA HÜRRİYETİNİ VE KILICINI GERİ VERMEYE GELDİM. İKİSİNİ DE BENİM HİZMETİMDE KULLANACAKSIN.
...NIM HAYATIMI KORUYACAKSIN. SARAYDA ÇOK DÜŞMANIM VAR. KIZ KARDEŞİM BİLE ÖLMEMİ İSTİYOR. AMA SEN BENİM DOSTUM OLURSAN HEPSİ YENİLİR.
Bahadır kılıcı sessizce aldı ve ani bir hareketle kınından çıkarıverdi. Markaril dehşetle geriledi...
HAYIR... HAYIR... BUNU YAPAMAZSIN BANA...
Kılıç havada uçtu ve Markaril'i hançerlemek için sessizce ilerleyen askerin göğsünü buldu.
AL BAKALIM HAİN KÖPEK!.
KIZ KARDEŞİMİN MUHAFIZLARINDAN BİRİ.
SENİ BURADA ÖLDÜRÜP SUÇU BANA YÜKLİYECEKLERDİ.
GÖRÜYORSUNYA SANA İHTİYACIM VAR.
O İHTİYACINI YAKINDA BAŞINA GEÇİRECEĞİM, ELİ KANLI BUDALA...

Ertesi sabah.
BUGÜN BİR FIRSATINI BULUP PELİN'İ BULMALIYIM AMA BU DİŞİ YILAN PEŞİMİ KOLLUYOR.
BAHADIR İLE BARIŞ ARTIK ANDERA.
BEN OLANLARI UNUTTUM, FAKAT BİR PRENSESE NASIL DAVRANILACAĞINI ONA ÖĞRETMELİSİN.
O sırada Pelin'in kulübesinde...
KIYAFET DEĞİŞTİREREK BURAYA GELMEMİZ İYİ OLDU. HEMEN HALKLA TEMASA GEÇMEMİZ LAZIM.
BAHADIR'I BEKLİYECEĞİZ, İŞYAN HAREKETİNİ O YÖNETECEK, BİZ KENDİ KENDİMİZE ERİR GİDERİZ.
BAHADIR BURADA OLDUĞUMUZU BİLMİYOR.
HAKİM'İN DEDESİ HABER GÖTÜRDÜ, NE YAPIP YAPIP ONU GÖRECEK VE HAZIR OLDUĞUMUZU BİLDİRECEK.
O anda kapı açıldı.
DEDE!
KAÇIN, HEMEN KAÇIN, PEŞİME DÜŞTÜLER.
İHTİYAR AĞIR YARALI.
41-32

KİMSE KIMILDAMASIN.
DEDEYİ ŞURAYA YATIRIN KAN KAYBEDİYOR.
SİZE DOKUNACAK DEĞİLİZ, BİZ İHTİYARI İSTİYORUZ. ÖNÜMÜZDEN ÇEKİLİN.
SENİ FARK ETMEDİLER KAÇ PRENSESİM.
Yarım saat sonra.
GENE NE ZORUN VAR BENİ ÇAĞIRTMIŞSIN.
O KIZIN YANINDA GÖRDÜĞÜM İHTİYAR BİRAZ EVVEL SARAYIN ETRAFINDA DOLAŞIYORDU, HERHALDE KIZDAN HABER GETİRDİ SANA.
ANLAŞILAN AŞK İKİNİZİNDE BAŞINA VURMUŞ.
BU DURUMU SADECE AŞK SANMASI İYİ OLDU.
İHTİYAR KIZIN YERİNİ SÖYLEMEDİ VE BANA KARŞI GELMENİN CEZASINI ÇEKTİ.
HİHH.. ALÇAK KARI...
Bahadır kendini tutamadı.
SENİ CANA VAR SENİ, BOYNUNU KIRIP BUNU SANA ÖDETECEĞİM KUDUZ KANCIK.
41-33

BASKI : BURHAN YAYINEVİ

DEVAMI HAFTAYA

BAHADIR

Bahadır bu ölüm ve dehşet yerinde pis kokular içinde kendine geldi.
SENİ İYİ BİR MUMYACI OLARAK YETİŞTİRECEĞİM.
KORKARIM BENİ YETİŞTİRMEYE VAKTİN OLMAYACAK.
NİHAYET AYILDIN. BENİM ADIM ASUK. BUNDAN SONRA BENİM YARDIMCIM OLACAKSIN.
BEN TÜRKÜM, ÖTÜGENİN TEMİZ HAVASINA ALIŞIK CİĞERLERİM BÖYLE LEŞ KOKULARA DAYANMAZ.
TÜRK MÜSÜN?
SENİ HEPİMİZ TANIYORUZ, DEMEK BURAYA DÜŞTÜN, GEL, ŞU TENHA KÖŞEDE KONUŞALIM.
BEN GERÇEK ARKASÜS KRALININ SUBAYLARINDANIM. ÖLÜLER VADİSİNDEN SONRA EN EMİN HABERLEŞME YERİMİZ BURASI.
DAHA FAZLA BEKLEMEK TEHLİKELİDİR. GÖNÜLLÜ GURUPLARLA EN KISA ZAMANDA TEMASA GEÇECEĞİZ.
Ölüler evinde esirler müthiş bir kavgaya tutuşmuştu.
HEY NOLUYOR ORADA?
ANLAŞILAN YENİ BİR HABER GELDİ
42-3

Tutsaklar kıyasıya bir dövüşe girişmişken elden ele bir kolye geçirdiler ve kolye Bahadır'ın eline ulaştı.
PRENSES PELİN'İN KOLYESİ... BU NE DEMEK?.
"BÜTÜN HAZIRLIKLAR TAMAM" DEMEK.
O sırada sarayda...
YENİ MUHAFIZ KUMANDANINI EMRETMİŞTİNİZ, GELDİ EFENDİM.
BİZİ YALNIZ BIRAKIN.
O KIZI HEMEN BULUP ÖLDÜRECEKSİNİZ. SONRA ÖLÜSÜNÜ "ÖLÜLER EVİ"NE GÖTÜRÜP BAHADIR'IN ÖNÜNE ATACAKSINIZ. SEVGİLİSİNİN CESEDİNİ O MUMYALAYACAK.
ÇOK GÜZEL DÜŞÜNMÜŞSÜNÜZ PRENSESİM. BUNDAN DAHA ACI BİR İNTİKAM OLAMAZ.
Ölüler evinde...
BEKLEDİĞİMİZ İŞARET GELDİ.
BU GECE HAREKETE GEÇİYORUZ.
O gece...
AKŞİ GİBİ GECE NÖBETÇİLERİ FAZLA BU AKŞAM.
DAHA İYİYA, ŞENLİKLERİ EĞLENCELİ OLACAK
KAPIYI BEN AÇACAĞIM SEN TUTSAKLARA HABER VER, NÖBETÇİLERİN HEPSİ HAKLANACAK VE BÜTÜN ARKASÜSLÜLER SERBEST KALACAK.
42-4-

Biraz sonra.
HAYDİ BAKALIM YARAN BİR, BU ANA KUZULARINI ÇABUK SİLKELEYİNDE YOLUMUZ AÇILSIN...
Bahadır'ın gür sesi Arkasüsluleri bir anda çoşturdu...
HAYDİ ARKASÜS ASLANLARI, ŞU MOLOZLARI ATIN YOLUMUZDAN.
BU TAŞ KAFALI SERSEMLERİN CEZASINI VERME ZAMANI GELDİ.
AL BAKALIM HIYAR TOHUMU, YUVARLAN BİRAZ DA DOĞDUĞUN ÇÖPLÜĞÜ HATIRLA...
NE BULUNMAZ BİR İNSAN BU BAHADIR.
TANRI ARKASÜS'ÜN KURTULMASINI İSTEDİĞİ İÇİN BURAYA BİR TÜRK YİĞİDİ GÖNDERDİ.
NÖBETÇİLERİN İŞİ TAMAM.
YAŞA YİĞİDİM, BUNDAN SONRA HEPİMİZ SENİN EMRİNDEYİZ.
42-5

Bir saat sonra "ölüler evi" çok gerilerde kalmıştı. Arkasüslüler dağ yolundan kaçtılar ve orada onları bekleyen gönüllülerle karşılaştılar.

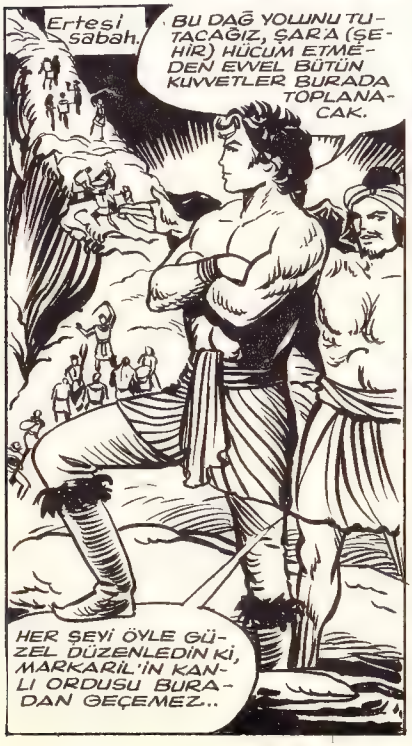

Arkasüs kalesini çeviren gecitte görülmemiş bir süratle çalışan Arkasüslüler akşama kadar işlerini bitirdiler.

Ogece...
ÇOK YORULDUNUZ FAKAT BÜYÜK BİR İŞ BAŞARDINIZ.
SENİN GİBİ BİR KUMANDANIMIZ OLDUKTAN SONRA BİZ YORGUNLUKTAN SÖZ ETMEYİZ YİĞİDİM.
ŞAFAKLA HÜCUM EDECEĞİZ. BİR KISMIMIZ BURADA KALIP DAĞLARA ÇEKİLMEĞE ÇALIŞAN ÇERİLERİ (ASKERLERİ) BU TUZAKTA YOK EDECEKLER. BÜTÜN MARKARİL ORDUSU GEBERTİLMEZSE SONRA BAŞIMIZ BELADA OLUR.
BU GEÇİDİ BUNUN İÇİN HAZIRLADIK. ŞAFAK SÖKENE KADAR DİNLENİN.
Arkasüs gönüllüleri istirahat ederken Bahadır atları, putları gözden geçirdi, hücum yolunu bir kere daha kontrol etti. Tam o esnada.
HEY.. YEDİ BUDUN YİĞİDİ BAHADIR.
BU SES NE? ŞU MAĞARADAN GELİYOR.
BU BENİ ÖLÜM VADİSİNE GÖTÜREN ARPAKÇI KADIN.
YAKLAŞ OĞUL.
ÖLÜM SAATİM YAKLAŞTI, AMA GÖZÜM ARDIMDA KALMIYACAK. YILLARDIR SENİN YILDIZINI GÖKTE İZLEDİM ARKASÜSÜN BAŞINA BU FELÂKET GELİNCE SENİN BURAYA GELMEN İÇİN DUA ETTİM ADAKLAR ADADIM.
42-7

ARKASÜS'Ü KURTARACAKSIN, AMA BU ZAFERİN SENİ BURAYA BAĞLAMAYACAĞINI BİLİYORUM. BENİ GÖM VE MEZARIMA ŞU SOPAYI DİK. BİR GÜN YOLUN DÜŞERSE BUNU ULU BİR AĞAÇ OLARAK BULURSUN.

Bahadır ihtiyar kadının son sözlerini yerine getirmişti.
ŞAFAK SÖKÜYOR İNŞALLAH BU ARKASÜSÜN ZAFER GÜNEŞİ OLUR.

Biraz sonra...
ARKASÜS YİĞİTLERİ, VATANINIZI KANLI ELLERDEN KURTARMA ZAMANI GELDİ. İLERİ...

MARKARİL'İN ÇERİLERİNDEN DAHA AZLIĞIZ, BİRE ON DÖĞÜŞÜP HAİNLERİ YOK EDECEĞİZ, İLK HEDEFİMİZ SARAY, MARKARİL İLE KIZKARDEŞİNİ ELE GEÇİRİP YILAN BAŞINI EZECEĞİZ.

Bahadır'ın coşturduğu Arkasüslüler, dağlardan fırtına gibi kopup saldırdılar.
42-8

Sarayda.
EFENDİMİZ, EFENDİMİZ, HALK AYAKLANDI. BAHADIR BAŞLARINDA ATLI, SİLAHLI BİR ORDU SARAYA DOĞRU GELİYOR. ASKERLERİMİZ KARŞI GELEMİYOR.

HAYIR, HAYIR, ONLARI DURDURUN. HEPSİNİ İSYAN BUÇUNDAN CELLÂDA VERELİM NE DURUYORSUN MARKARİL, EMİR VERSENE.
MADEMKİ ONLARI BAHADIR YÖNETİYOR ARTIK ÇOK GEÇ, ÇOK KAN DÖKEREK BU TAHTA OTURDUK, BU KANLARIN BİR GÜN BİZİ BOĞACAĞINDAN HER ZAMAN KORKTUM. TESLİM OLMAKTAN BAŞKA ÇARE YOK.
KORKAĞIN BİRİSİN SEN. ŞİMDİDE BİZİ PARÇALAMALARINA GÖZ YUMACAKSIN, AMA BENİ ASLA ELE GEÇİREMİYECEKLER. KAÇACAĞIM VE BİR GÜN O BAHADIRDAN İNTİKAMIMIZI ALACAĞIM.
Şehrin içindeki askerleri bir anda temizleyen Arkasüslüler saraya hücum ettiler.
HEY, İŞTE MARKARİL'İ YAKALADIK AMA HAİN KIZKARDEŞİ ORTADA YOK.
ARAYIN ONUDA
BEN HAYATIMI, ARKASÜS DE HÜRRİYETİNİ BAHADIR'A BORÇLUDUR.
İki gün sonra Arkasüs tahtı gerçek sahibine kavuştu. Halk sevinç içinde kraliçe ilan edilen Pelin'in önünde diz çöktü.
SİZ HAYATTA OLMASAYDINIZ BU TAHT BOŞ KALACAKTI KRALİÇEM.
BOŞ VER BU LAFLARA GÜZELİM!

Ve o gece.
ŞENİ TANIDIĞIMDAN BERİ KALBİM TATLI TATLI ÜRPERİR TATLI KIZ.
NİHAYET YALNIZ KALABİLDİK. SENİ ÖYLE ÖZLEDİM Kİ...

KOLLARININ ARASINDA BÜTÜN ÇEKTİKLERİMİ UNUTACAĞIM.
ARTIK ÜLKENİN KRALİÇESİSİN, AÇILAR GERİDE KALDI.

BU KRALİÇENİN BİR DE KRALI VAR.
ŞİMDİ YOK AMA, İLERİDE OLACAK.

NE DEMEK İSTEDİN, SENDEN BAŞKA KİM KRALIM OLABİLİR, YOKSA?. YOKSA BENİ BIRAKACAKMISIN?.

KRALLIK TEMBEL İŞİ GÜZELİM. DİZİNİN DİBİNDE OTURUP KEYİF ÇATACAK KADAR USLANINCA BELKİ YANINA DÖNERİM. AMA O ZAMAN SEN BENİ İSTEMEZSİN. BU LAFLARA BOŞ VER DE UNUTULMAZ BİR GECE GEÇİRELİM.

Unutulmaz geceler birbirini izledi. Nihayet bir sabah Bahadır atına atladı ve Arkasüşe yeda etti. Arkasında mutlu bir ülke fakat kalbi kırık bir genç kız bırakıyordu...
GÜLE GÜLE YİĞİDİM. SENİ HİÇ UNUTMIYACAĞIM.
42-10
SON